



北陽同窓

会報・第17号

1996年7月30日

発行 北陽高等学校同窓会

編集 同窓会広報委員会

印刷 情報出版株式会社

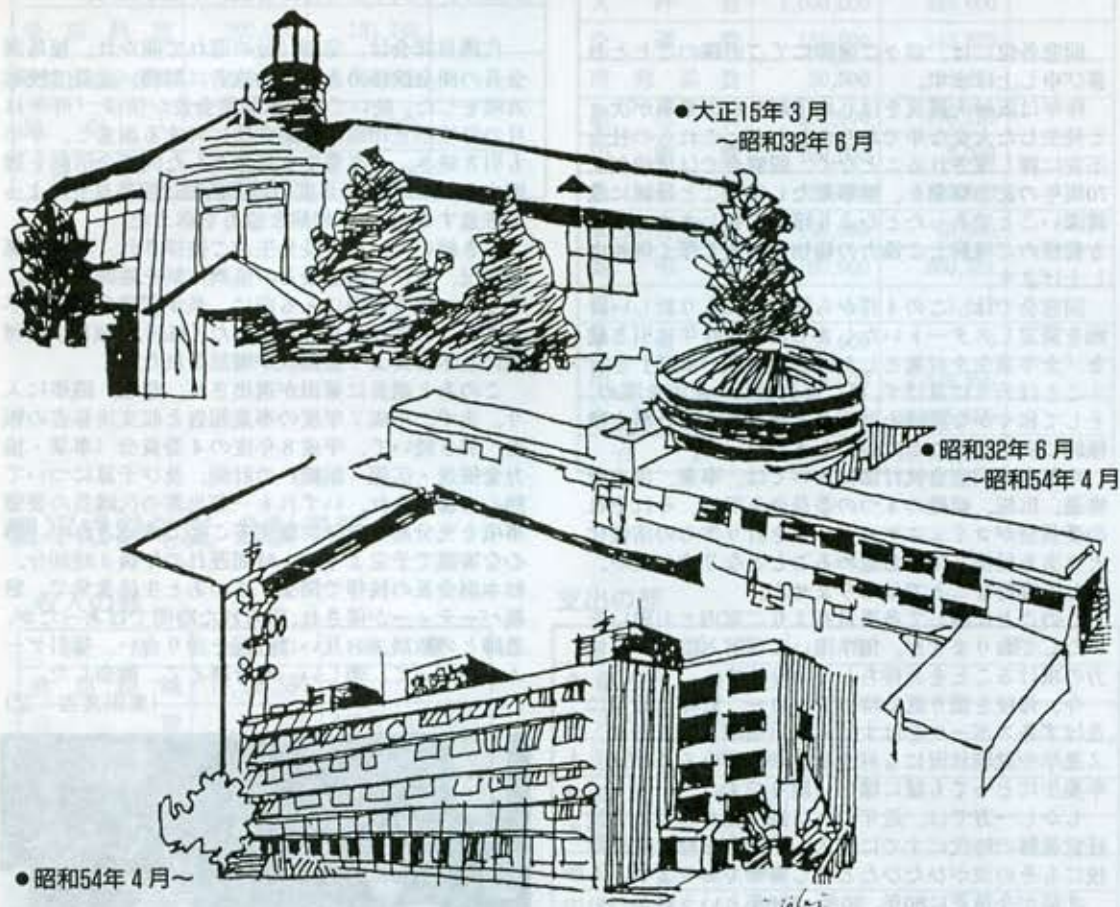

も

く

じ

三木同窓会長挨拶	2	同窓の経営するお店	5
第19回代議員総会	2	同窓会役員	5
平成7年度同窓会決算報告	3	母校進路状況	6
平成8年度同窓会予算	3	母校クラブ報告	7
クラス・同窓会	4	同窓会事業案内	8
嘉勢君に声援を	5	事務局だより	8

ご挨拶



会長 三木 憲三

同窓各位には、益々ご健勝にてご活躍のこととお喜び申し上げます。

昨年は阪神大震災をはじめ予期せぬ出来事が次々と発生した大変な年でありましたが、これらの社会不安に押し流されることなく、同窓会では母校創立70周年の記念事業を、無事果たし得たことは誠に意義深いことであつたと心より嬉しく存じます。これも皆様のご理解とご協力の賜物であると厚く御礼申し上げます。

同窓会では、この4月から新年度に入り新しい計画を策定しスタートいたしました。昨年に引き続き「全卒業生を対象とした同窓会活動の展開」を行うことは云うに及ばず、更に会員相互の交流を深め、そして和やかな親睦を計ることができる諸行事も積極的に実施することいたしました。

今年度の同窓会執行部においては、事業、協力金推進、広報、組織の4つの委員会を設け、それぞれの委員会がコミュニケーションを計り乍らの活性化と充実を目指して推し進めることとなりましたが、決して容易なことではありません。

このことに関して各委員長よりご案内とお願いをいたしておりますが、何卒深いご理解と温かいご協力の頂けることをお待ちしております。

今、母校を振り返る時、サッカー、野球は云うに及ばず各スポーツではすばらしい活躍をしており、又進学や就職状況にも好成績を挙げていることは、卒業生にとっても誠に嬉しい限りです。

しかし一方では、近年の人口減少化からくる学校経営苦難の時代にすでに突入し、70年を経た我が母校にもその波がひたひたと押し寄せております。

北陽が今後更に80年、90年、100年という輝かしい歴史を築いて行くためにも、同窓会が一助となるべく努力をしてまいらなければならないと思います。今後共、より一層のお力添えを賜ります様重ねてお願い申し上げます。

■第19回同窓会代議員総会開催

平成8年度の事業計画・予算を承認
4委員会がスタート!

第19回同窓会代議員総会が、4月20日午後1時から理事会に引き続き母校会議室で代議員70名が出席して開催された。執行部から平成7年度の事業報告、並びに、決算報告と平成8年度の事業については新たに設置された4委員会委員長から、その計画説明があり、収支予算と併せて審議、承認された。

代議員総会は、定刻15分の遅れで開かれ、福島副会長の開会挨拶のあと、物故者に黙禱、全員で校歌斉唱をした。続いて、三木同窓会長が挨拶、「昨年11月の母校創立70周年事業成功に対する謝意と、今年も引き続き、全卒業生を対象とした同窓会活動を展開する。その為に今年度の事業活動は4委員会によって推進する。」と、理解と協力を訴えた。

引き続いて、林校長先生がご挨拶され、学校関係の近況、並びに同窓会との協調体制を強調された。そして、議案審議に入る前に、長年同窓会活動に尽力されこの度理事を辞任された「越川」「濱田」両理事に三木会長より感謝状が贈呈された。

このあと議長に栗田が選出され、登壇、議事に入り、先ず、平成7年度の事業報告と収支決算書の報告、引き続いて、平成8年度の4委員会（事業・協力金推進・広報・組織）の計画、及び予算について熱心に審議され、いずれも一部出席の代議員の要望事項を充分勘案して実施することで承認された。熱心な審議で予定より約1時間遅れの午後3時30分、杉本副会長の挨拶で閉会。このあと生徒食堂で、懇親パーティーが催され、限られた時間ではあったが、恩師との歓談、お互いに近況を語り合い、福引ゲームも加わって、楽しい一時を終えて、散会した。

(栗田文吉 記)



総会



懇親会

■平成7年度 同窓会決算報告

自 平成7年4月1日
至 平成8年3月31日

収入の部

科 目	予 算	決 算	摘 要
前 期 繰 越	15,598,095	15,598,095	
会 費	3,250,000	3,245,000	@5,000円 ×649名
受 取 利 息	200,000	181,340	
代議員総会会費	500,000	360,000	
雑 収 入	0	33,820	
合 計	19,548,095	19,418,255	

支出の部

科 目	予 算	決 算	摘 要
理事代議員会議費	1,000,000	835,361	
学校への協力金	250,000	250,000	
人 件 費	1,000,000	829,000	
交 通 費	150,000	143,570	
消 耗 品 費	50,000	134,491	
通 信 費	150,000	175,180	
印 刷 費	100,000	5,000	
備 品 費	150,000	148,600	
支 部 育 成 費	100,000	50,000	
慶 弔 費	150,000	260,351	
雑 費	0	1,442	
予 備 費	450,000	0	
小 計	3,550,000	2,832,995	
次 期 繰 越	15,998,095	16,585,260	
合 計	19,548,095	19,418,255	

■平成8年度 会計予算

収入の部

科 目	金 額	摘 要
前 期 繰 越	16,584,597	
会 費	2,300,000	460名×@5,000
受 取 利 息	67,000	
代議員総会会費	700,000	
会 員 協 力 金	3,000,000	
会 報 廣 告 収 入	1,000,000	
合 計	23,651,597	

支出の部

科 目	金 額	摘 要
会 議 費	816,000	
協 力 金	250,000	
人 件 費	928,000	
交 通 費	70,000	
消 耗 品 費	53,000	
通 信 費	165,000	
印 刷 費	50,000	
慶 弔 費	130,000	
予 備 費	350,000	
新 事 業 費	5,800,000	内訳
		(会報委員会費) 4,500,000
		(協力推進委員会費) 1,000,000
		(組織強化費) 300,000
小 計	8,612,000	
次 期 繰 越	15,039,597	
合 計	23,651,597	

ク ラ ス ・ 同 窓 会

■ 昭和26年卒業生同窓会

木村・林両先生を囲んで

本年3月17日(日)13時から大阪市北区にある大阪弥生会館にて昭和26年卒業生同窓会が開催された。

幹事は毎回熱心にお世話してくれている國澤君と尾崎君の両君でいつもながら細かい気遣いに我々は感謝している。

今回は我々の在学当時担任でその後校長の要職を歴任された木村謙夫先生と現校長の林敏夫先生のお二方に、何かとご多忙の中ご出席頂くことができ大いに久し振りの同窓会が盛上がった。卒業後45年が経過し出席者の中には卒業後はじめて顔を合わせる者もあり学生時代の面影と現在の成長(老け)振りにかなりのギャップがあり喋りに相手の名前が出ず戸惑っている者も散見された。

我々の同期は3~4年前に還暦を迎えサラリーマンであった会社勤めの者は既に定年退職をしており無理からぬところであるが、お互いに元気であることに喜び終始和やかな雰囲気の中、恩師を囲んで有意義な一刻を過ごすことができた。(岡田勉記)



(前列左より)

國澤 武、岡本得三、尾崎 繁、井上 茂、大森良通、林 先生、木村先生、神保信行

(後列左より)

丹波正義、上田 勉、福島嘉雄、鈴谷千里、岡田勉、古川貞夫

■ 「二三会」が発足

思い出話にふける

会長に栗田、事務局に武田さん

昭和23年(第20回)卒業生による同期会が、今年4月12日(金)午後6時から中国料理店「北野白楽天」で19名が出席して開催された。

当日は、昨年11月開催の母校70周年記念を祝う会に引き続いての同期生との集まりのため大変な盛り上がりで、お互いに時間の経つのも忘れて、よく食べて、よく飲んで、いつまでも思い出話にふける楽しい会合となった。

この同期会は、昭和23年の卒業生によるため、23年に因んで「二三会(ふたみかい)」と呼称すると共に、母校同窓会に正式登録した。又、今後、会の運営に就いては母校同窓会会長、三木憲三君を名誉会長に、会長に栗田文吉、事務局に武岡昭夫君、会計に佐々木清君、幹事に棕本忠次君が、それぞれ担当することに決定した。

又、本会は、母校同窓会が促進の組織強化方針を実践すると共に、今後、減ることがあっても増えることのない同期生の健康や、意義のある晩年の過ごし方、同期生の動静等々お互いの情報交換の場とするため、毎年開催することになった。

尚、出席者全員で記念写真を撮り、欠席の同期生にも送ることにし、又、当日の会費から残った3万円を母校同窓会に寄附することにした。

(栗田文吉 記)



後列左より

武岡昭夫、上砂龍夫、久保啓治、中村良雄、村尾清道、佐々木清、仲上——、三木憲三、東尾忠男、棕本忠次、宮島和男、渡辺泰行、西佛之光、

前列左より

山本智生、日下義治、柳田重信、渡辺章、橋屋秀夫、栗田文吉

嘉勢 弘選手にご声援を!!

一昨年、高校野球界では至難のわざと云われた春・夏連続甲子園出場を果たし、ドラフト第1位で「オリックス球団」に入団した嘉勢君は、目下北陽の先輩でもある岡田2軍助監督の指導のもと1軍入りを目指して日夜頑張っています。同窓会員の皆様方の暖かいご声援をよろしくお願いします。

(野球部OBより)



■同窓生の経営するお店

料理自慢の店

「麻」

今回からの企画として同窓会が経営するお店の紹介欄が登場しました。

最初は、昭和45年卒業の朝山武さん(サッカー部)の経営されているお店です。

平成7年5月大阪駅前第1ビル地下2階に開店、新鮮で美味しい魚が食べられる店、和風「麻」。

北陽出身と言えば同窓生に限り、生ビール1杯サービスとの事。小部屋(4~5名)もあり小宴会も可能ですが予約(電話06-341-8715)が必要です。また、お昼の幕の内弁当(800円と1,000円)もお勧め。営業時間は昼の部11時~13時30分、夜の部17時~22時となっています。(昭和42年卒業 松本純一お勧めの店)

貴方のお勧めの店、紹介したい店の投稿をお待ちしています。



■同窓会役員

○印は新しい役員です。

	卒業年	氏名		卒業年	氏名
名誉会長		林 敏 夫	○	理 事	S 42 松 本 純 一
会 長	S 23	三 木 憲 三	○	理 事	S 42 足 立 宗 央
副 会 長	S 23	粟 田 文 吉		理 事	S 42 寺 田 賢 作
副 会 長	S 25	杉 本 庄 七		理 事	S 42 鈴 木 満
副 会 長	S 26	福 島 嘉 雄		理 事	S 44 多 水 善 和
会 計	S 33	神 山 興 三	○	理 事	S 44 小 林 俊 治
理 事	S 4	松 村 豊		理 事	S 45 北 川 徹
理 事	S 10	小 宮 茂	○	理 事	S 45 名 古 全 弘
理 事	S 26	岡 田 勉	○	監 事	S 21 井 上 三 二
理 事	S 27	阪 原 弘	○	監 事	S 41 西 本 太 一
理 事	S 30	宮 永 康 之		事務局長	S 35 依 藤 定 利
理 事	S 34	仲 川 義 一		次 長	S 48 山 添 修
理 事	S 35	西 岡 達 郎		事務局員	三 島 三 佳
○	理 事	S 35 小 林 光 富	退任(ご苦勞様でした)		
○	理 事	S 35 塩 田 修 三	監 事	S 20	有 福 健
	理 事	S 40 牛 神 良 一	理 事	S 40	越 川 昇
	理 事	S 41 窪 田 喜 久 男	理 事	S 41	濱 田 康 雄

平成8年母校進路状況

進路係主任 萩原 肇

景気にや、明るい兆しがみえたとはいえ、企業の抑制傾向が一段と強まり、平成8年度の卒業生にとっては、きびしい採用環境におかれた。(求人倍率1.11倍-7月末)最終的には135名の就職希望者全員が内定することになったが全員が必ずしも当初の志望通りの就職先とは至らなかった。やはり超買手市場による厳選採用により、企業側の条件がここ数年厳しく、苦しい状況におかれた。今後もこの状況は変わらず、就職希望者にとっては、かなりきびしい状況となり、それに向けての対策が一層要求されることに

なる。

今後も、きめ細かい指導の徹底と同窓先輩諸氏の協力のもと、早期に100%の就職内定を達成することを願っている。

4年制大学の志望者数は92年の92万人をピークにその後は緩やかな減少傾向にある。

さて母校の今年の進学率は、対前年8.7%増だが、4年制大学は0.5%の伸びにとどまっている。短大、専門学校は昨年よりも増えた。この様な状況の中で国公立大学合格者も出てきました。

■平成7年度 大学入試合格者数

平成8年3月25日現在

	現役		浪人	合計
	推薦	一般		
国公立大学				
神戸商船		1		1
奈良教育		1		1
滋賀県立		1		1
姫路工業		1		1
私立大学				
芦屋	1			1
英知	6	2	1	9
追手門	2		2	4
大阪音楽	1			1
大阪学院	8	2	3	13
大阪経済	2	1		3
大阪経済Ⅱ		1		1
大阪経済法	5		1	6
大阪芸術	3	1		4
大阪工業	1	1		2
大阪工業Ⅱ	4	2		6
大阪国際	8		1	9
大阪産業	1		2	3
大阪産業Ⅱ		2	1	3
大阪商業	2	1	3	6
大阪体育	2	2		4
大阪電気通信	6		1	7
岡山商谷	1			1
岡山理科			2	2
関西外国語		4		4
関西外国語院	3			3
吉備国際		1	2	3
九州産業	1			1
京都産業	16	3		19
京都文	13		1	14
共立	2			2
近畿理工	1			1
近畿理工Ⅱ	4	1	1	6
近畿理工Ⅲ	3	1	1	5
立命館	1			1
立命館Ⅱ	3			3
甲子園	3	3	2	8
甲南		1	4	5
神戸学院	7		1	8
神戸国際	3		1	4

	現役		浪人	合計
	推薦	一般		
高野山	2	2		4
駒澤		1		1
四天王寺国際	1	3		4
種智	2			2
鈴鹿医療科学	1			1
成安造	1			1
摂南		1	4	5
相愛		1		1
宝塚造形	2			2
第一経済	1		1	2
第一工業	4			4
中央		1		1
帝京平			1	1
帝塚山	1		2	3
天理	1			1
東亜	12	1	2	15
東和	5			5
獨協		1		1
徳島文	1			1
長崎総合	1			1
奈良産業	1		1	2
日本文	13			13
阪南	8			8
姫路独	1	4		5
広島電	6			6
弘教	1		2	3
福井工	2			2
福山	1			1
福山平	1			1
法政		1		1
北海学園北見	3			3
宮崎産	1			1
明治			1	1
桃山学	1	2		3
立命館			1	1
立命館Ⅱ	5			5
立命館Ⅲ	3			3
龍谷			2	2
流通科	1		2	3
四年制大学	189	60	53	302

	現役		浪人	合計
	推薦	一般		
短期大学				
池之坊短		1		1
大阪工業短	4			4
大阪産業短	4			4
大阪職能開発	2			2
大阪電通短	14			14
大阪電通短Ⅱ	1			1
大阪短	1			1
大阪谷短	1			1
関西外国語短	1	1		2
関西外国語短Ⅱ		1	1	2
関西芸術短	3			3
京都短	16	2		18
近畿短	17	4	2	23
近畿豊岡	4	1		5
嵯峨美術短	1		1	2
産業技術短	9	1	2	12
滋賀文教短	1			1
西山短	1	1		2
聖泉短	2			2
高山短	3			3
中日本自動車短	1			1
浪速短	18	5	2	25
福井工業専修	11			11
福府短	1			1
龍谷短			1	1
北海学園北見短	2			2
短期大学	118	17	9	144

入学式 平成8年入学者数450名



クラブ報告

■硬式野球部

野球部長 宮前 博行

しとしとと降り続く梅雨空の下で彩り鮮やかに咲く紫陽花の花は、ひととき心の中に青空を感じさせてくれます。その陰鬱な梅雨の時期が過ぎるといよいよ夏の大会の季節がやってきます。

今年の3年生は、春・夏連続して甲子園に出場した年に入学した生徒たちです。甲子園での感動や興奮、その華やかさや迫力を肌で感じて知っているはずですが、だからこそ甲子園を近くに引き寄せる力を有しているのではないのでしょうか。

しかし、いくら身近に感じる事が出来るといっても、この手に掴むことが容易ではないことを、もちろん私たちも承知しています。一戦一戦がつらく苦しいものになることは当然予想しています。その戦いの中から多くのことを学び、チームとして成長していかなければ勝利はありえないでしょう。幸いなことに、今年のチームは、身体的能力に優れている選手が揃っております。足の速い者、肩の強い者、パワーのある者など個性豊かな選手ばかりです。二人の左腕投手を中心とした堅実な守備、どこからでも得点チャンスを作り出せるパワフルな打撃は、大きな可能性を持っています。

春季大会では、準々決勝で敗れてしまいましたが、選手たちは着実に力をつけてきております。力を出しければ必ず素晴らしい結果がまっているはずですが、それまでの日々を無駄にしないように、悔いの残らないように努力していくつもりです。ご声援よろしくお願いたします。

最後になりましたが、今まで以上のご協力とご指導、ご鞭撻の程よろしくお願いいたします。

■サッカー一部

監督 野々村征武

昨年度は第2代表としてインターハイに出場、全国の強豪をなぎ倒し第3位という成績を納めました。今年度も昨年に続け、部員一同団結心を強く持ち、大阪府予選に望みました。それが奏したのか、4年ぶりの優勝で今年度は第1代表として全国大会(16回目)に出場する権利を得ました。

今年のチームの特徴は、特にDFラインの充実(予選、無失点)で完全に相手を封じる事が出来ました。全国大会に向けて、もう一度攻守にわたってチェックし、全国制覇を目指して頑張っていくつもりです。

また、新入生は徳島県生光学園中学より3名、高知県佐川中学より3名と、他府県からの留学生で将来性のある選手が入部、現在、心技体と鍛えて全国選手権大阪府予選に、万全の体制で望めるよう努力しております。今後とも、皆様方からのご支援ご声援をよろしくお願い申し上げます。

大阪春季サッカー大会結果

5回戦

北陽 4 $\begin{matrix} 3-0 \\ 1-0 \end{matrix}$ 0 大体大浪商

決勝リーグ

北陽 8 $\begin{matrix} 2-0 \\ 6-0 \end{matrix}$ 0 牧野

6回戦

北陽 2 $\begin{matrix} 1-0 \\ 1-0 \end{matrix}$ 0 芥川

北陽 1 $\begin{matrix} 1-0 \\ 0-0 \end{matrix}$ 0 金光第一

7回戦(準々決勝)

北陽 2 $\begin{matrix} 0-0 \\ 2-0 \end{matrix}$ 0 高槻北

北陽 3 $\begin{matrix} 2-0 \\ 1-0 \end{matrix}$ 0 大産大高

(優勝) 全国大会出場することになりました。

同窓会からの楽しいご案内

平素は北陽同窓会の事業運営にご尽力とご協力いただいておりますことを有難くお礼申し上げます。さて、当委員会は同窓会会員の皆様の親睦を深めるため、同窓、友人、知人をお誘い合せのうえ奮ってご参加いただき、楽しい催しに盛り上げて下さいますようお願い申し上げます。

■第1回ゴルフコンペ

日時 平成8年8月28日(水) 雨天決行
場所 愛宕原ゴルフ倶楽部(宝塚市)
スタート
東コース 8:28~10組
西コース 8:28~10組

会費 6,000円

※プレー費 14,800円は各自でご精算をお願いします。

参加人数 80名

締め切り 8月10日(土) 厳守

但し、定員になり次第締め切り

※教職員も3組参加されます。

(金沢勇教頭ほか11名)

■日帰りバスツアー

日時 平成8年11月9日(土) 雨天決行
行先 有馬温泉 「兵衛向陽閣」
会費 10,000円
(バス代3,000円、食事と入浴料7,000円)

参加人数 100名

締め切り 9月30日(月)

但し、定員になり次第締め切り

集合場所 北陽高等学校 AM9:00

※当日は参加者全員による臨時代議員総会も同時開催いたします。

現地集合の方は¥3,000円引きとします。

◆◆◆お問い合わせ・申し込先◆◆◆

(ハガキまたはTEL・FAXにて受付)

●大阪市東淀川区上新庄1-3-26

北陽高校同窓会事務局

TEL06-328-5964

FAX06-327-2747

●吹田市高浜町4-7

(株)寺田美研 代表 寺田賢作

TEL06-381-2401

FAX06-319-3843

事務局だより

■同窓会報の原稿・写真大募集

クラス会・OB会等 原稿(400字~800字)、写真をお寄せ下さい。懐かしい仲間との楽しい場面をお待ちしております。

氏名、卒年を明記してお送り下さい。

送り先 〒533大阪市淀川区上新庄1丁目3番26号

TEL(06)328-5964(代)

北陽高等学校同窓会

なお、同窓諸氏の住所変更や訃報等の情報をお知らせ下さい。

■お詫び

母校創立70周年記念事業募金に御寄附を頂いた方の中で、2月発行「特集号」紙面で記載もれ並びに金額に誤りがありましたのでお詫び申し上げます。

西岡達郎氏 50,000円 越川昇氏 30,000円

八沢良彦氏 20,000円

■同窓会の皆様



「こんにちは」

三島三佳

5月から事務局のお手伝いをするようになりました三島三佳です。どうぞよろしくお願ひ致します。月・火・金曜日は午後1時~4時まで、土曜日は午前10時~2時まで事務局にあります。

現在、大阪経済大学2年生です。